NR 37/PAŹDZIERNIK 2022/NAKŁAD 3500 ISSN 2084-0853

Ruszyła inwestycja za 6,5 mln zł

Na wiosnę gmina ogłosiła przetarg na rozbudowę Zespołu Szkolno – Przedszkolnego w Rogozinie o segment przedszkolny. Do postępowania przetargowego przystąpiło dwóch oferentów: firma Climatic (gm. Małachowice) oraz firma BOX PLAY. Za wykonanie inwestycji Climatic zaproponował kwotę nieco ponad 9 mln zł. Korzystniejszą ofertę (6,5 mln zł) złożyła firma ze Zdworza (gm. Łąck), BOX PLAY i to jej propozycja została w przetargu wybrana. W maju br. wójt Piotr Jakubowski podpisał umowę z Dariuszem Jędrzejczakiem, właścicielem firmy BOX PLAY.

Zadanie jest zrealizowane w systemie „zaprojektuj i wybuduj". Zakres zamówienia obejmuje wykonanie projektu od podstaw, poczynając od wykonania stanu surowego, po prace wykończeniowe wewnątrz i na zewnątrz budynku oraz jego wyposażenie.

W pierwszej kolejności, na podstawie założeń funkcjonalno-użytkowych, powstała koncepcja projektowa, a następnie dokumentacja projektowa. Po uzyskaniu wszelkich zgód i pozwoleń, ruszyły roboty budowlane.

-Niedobór miejsc w placówkach przedszkolnych to problem, z którym boryka się wiele samorządów – komentuje wójt. – Rogozino to miejscowość, która ciągle się rozwija. Wprowadza się tu wiele młodych małżeństw z dziećmi. Odpowiedzią naszej gminy jest właśnie ta budowa przedszkola. – Bardzo się cieszę, że zgromadziliśmy środki na tak konieczną inwestycję. Ponad połowę środków pozyskaliśmy z zewnątrz, druga połowa to środki gminy. Teraz wszystko w rękach wykonawcy, aby to, co zostało zaplanowane i zaprojektowane, było sprawnie zrealizowane – na potrzeby dzieci, które do tego przedszkola chodzą lub będą chodzić.

W nowym budynku jednokondygnacyjnym powstaną klimatyzowane sale dydaktyczne dla 100 dzieci wraz z łazienkami i zapleczem dydaktycznymi; sala zajęć ruchowych z magazynem podręcznym; szatnia; gabinety zajęć indywidualnych; pokój nauczycielski; pomieszczenia biurowe i socjalne; wc ogólnodostępne; pomieszczenie wydawania posiłków wraz ze zmywalnią; pomieszczenie techniczne i porządkowe. Przedszkole zostanie połączone z istniejącym budynkiem szkoły.

Gmina pozyskała na tą inwestycję dofinansowanie w kwocie 2,3 mln zł z Rządowego Funduszu Polski Ład oraz 1 mln zł z realizowanego przez Urząd Marszałkowski Instrumentu wsparcia zadań ważnych dla równomiernego rozwoju województwa mazowieckiego.

Aktualnie rogozińskie przedszkole prowadzi 2 oddziały, w którym uczy się 51 dzieci. Harmonogram realizacji inwestycji, zakłada zakończenie prac i oddanie do użytku w terminie umożliwiającym przyjęcie do przedszkola zwiększonej liczby dzieci już od września 2023.

Zdjęcia poglądowe

Punkty dystrybucji jodku potasu

Zgodnie z decyzją Ministra Spraw Wewnętrznych i Administracji na terenie kraju jest już kilkanaście tysięcy punktów dystrybucji jodku potasu. Podjęte działania to standardowa procedura przewidziana w przepisach prawa i stosowana na wypadek wystąpienia ewentualnego zagrożenia radiacyjnego. Gminy w porozumieniu z wojewodami utworzyły punkty dystrybucji preparatu. W przypadku zagrożenia skażeniem radiacyjnym będą one wydawane Mieszkańcom w 2 punktach na terenie naszej gminy:

- Niepubliczny Zakład Opieki Zdrowotnej „MEDICINES" w Radzanowie, ul. Kredytowa 2, 09-451 Radzanowo;

- Niepubliczny Zakład Opieki Zdrowotnej „LANCET" w Rogozinie, ul. Osiedlowa 9, 09-442 Rogozino.

Jednocześnie informujemy, że obecnie takiego zagrożenia nie ma, a sytuacja jest na bieżąco monitorowana przez Państwową Agencję Atomistyki. Jeżeli dojdzie do zdarzenia radiacyjnego komunikat o tym zostanie podany w mediach ogólnopolskich i lokalnych, a dystrybucja tabletek ruszy natychmiast po wydaniu stosownej decyzji przez Ministra Spraw Wewnętrznych i Administracji. Do tego momentu punkty wydawania preparatu będą nieczynne, więc nie ma konieczności udawania się do nich.

Państwowa Agencja Atomistyki i Centralne Laboratorium Ochrony Radiologicznej prowadzą stały monitoring poziomu promieniowania w atmosferze. Wyniki monitoringu oraz komunikaty dostępne są na stronie internetowej www.gov.pl/-web/paa

Więcej o zaleceniach i przeciwwskazaniach stosowania jodku potasurejestrymedyczne.ezdrowie.gov.pl

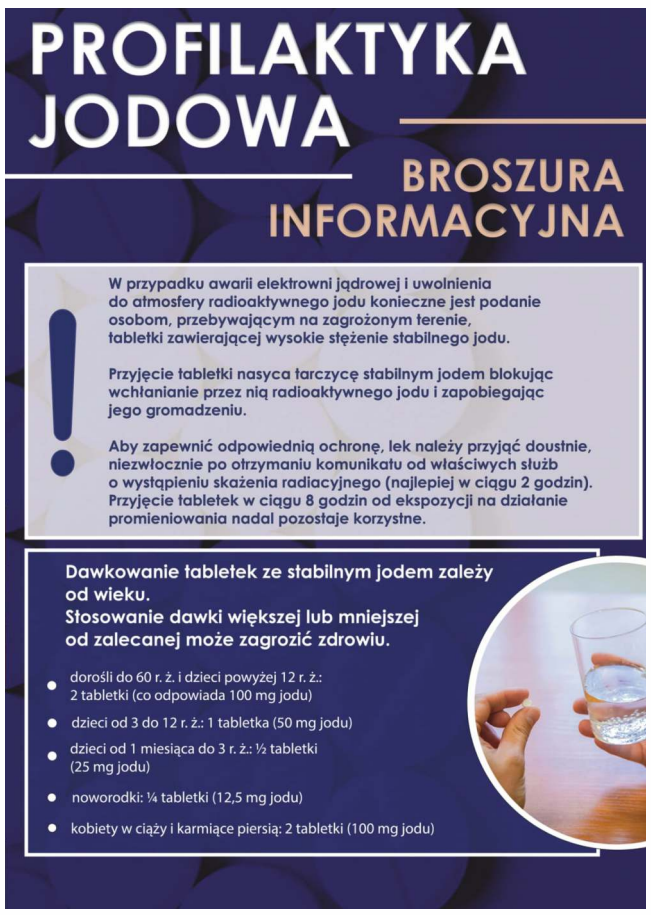

NIEODPŁATNA POMOC PRAWNA I NIEODPŁATNE PORADNICTWO OBYWATELSKIE W POWIECIE PŁOCKIM

Osobą uprawnioną do skorzystania z pomocy jest każda osoba, która nie jest w stanie ponieść kosztów odpłatnej pomocy prawnej, w tym osoba fizyczna prowadząca jednoosobową działalność gospodarczą niezatrudniająca innych osób w ciągu ostatniego roku. Z uwagi na sytuację epidemiczną pomoc świadczona jest przy wykorzystaniu środków porozumiewania się na odległość. **Nie obowiązuje rejonizacja – każdy mieszkaniec Powiatu Płockiego może skorzystać z pomocy w dowolnym punkcie.**

Zapisy: 24 267 67 76 lub 734 464 323 (w godz. 7:30-15:30); starostwo@powiat.plock.pl lub http://www.np.ms.gov.pl/

Zadanie realizowane jest ze środków publicznych pochodzących z budżetu państwa z części będącej w dyspozycji wojewodów, przez udzielanie dotacji celowej powiatom, na podstawie ustawy z dnia 5 sierpnia 2015 r. o nieodpłatnej pomocy prawnej oraz edukacji prawne. Punkty nr 1 i 2 prowadzone są przez Stowarzyszenie Mazowsze Razem, zaś punkty 3 i 4 w porozumieniu z OIRP i ORA:

Punkt nr 1 NPP: Gmina Staroźreby (ul. Płocka 18, 09-440 Staroźreby), poniedziałek godz. 13:00-17:00, nieodpłatna pomoc prawna/mediacje; Gmina Bulkowo (Włóki 16, 09-454 Bulkowo), wtorek godz. 9:00-13:00; Gmina Mała Wieś (ul. Warszawska 31, 09-460 Mała Wieś), środa godz. 12:00-16:00 i piątek godz. 8:00-12:00; Gmina Słupno (ul. Warszawska 26A, 09-472 Słupno), czwartek godz. 14:00-18:00

Punkt nr 2 NPO: Gmina Bulkowo (Włóki 16, 09-454 Bulkowo), poniedziałek godz. 9: 00-13:00; Gmina Drobin (ul. Rynek 1, 09-210 Drobin), wtorek godz. 8:00-12:00; Gmina Gąbin (ul. Stary Rynek 14, 09-530 Gąbin), środa godz. 13:00-17:00; Gmina Bielsk (Pl. Wolności 3a, 09-230 Bielsk), czwartek godz. 8:00-12:00; Gmina Łąck (ul. Gostynińska 2, 09-520 Łąck), piątek godz. 8:00-12:00, mediacje

Punkt nr 3 NPP: Gmina Nowy Duninów (ul. Osiedlowa 1, 09-505 Nowy Duninów), poniedziałek godz. 8:00-12:00; Gmina Łąck (ul. Gostynińska 2, 09-520 Łąck), wtorek godz. 8:00-12:00; Gmina Drobin (ul. Rynek 1, 09-210 Drobin), środa godz. 8:00-12:00; Powiat Płocki (ul. Niepodległości 11, 09-450 Wyszogród), czwartek godz. 13:00-17:00, nieodpłatna pomoc prawna/mediacje; Gmina Słupno (ul. Warszawska 26A, 09-472 Słupno), piątek godz. 14:00-18:00

Punkt nr 4 NPP: Gmina Gąbin (09-530 Gąbin, ul. Stary Rynek 14), poniedziałek godz. 8:00-12:00; Powiat Płocki (ul. Niepodległości 11a, 09-450 Wyszogród), wtorek godz. 9:00-13:00; Gmina Brudzeń Duży (ul. Toruńska 2, 09-414 Brudzeń Duży), środa godz. 10:00-14:00; Gmina Nowy Duninów (ul. Osiedlowa 1, 09-505 Nowy Duninów), czwartek godz. 9:00-13:00, nieodpłatna pomoc prawna/mediacje; Gmina Wyszogród (ul. Niepodległości 11, 09-450 Wyszogród), piątek godz. 9:00-13:00

Kilka słów od Przewodniczącej Rady Gminy

Szanowni Państwo,

korzystając z możliwości zabrania głosu na łamach naszej gazetki, pragnę podzielić się z Państwem kilkoma przemyśleniami z zakresu ochrony zdrowia. W Gminie Radzanowo podstawowa opieka zdrowotna, jako zadanie publiczne o znaczeniu lokalnym, realizowana jest przez dwa Niepubliczne Zakłady Niepublicznej Opieki Zdrowotnej w Radzanowie i w Rogozinie. Ubiegły rok funkcjonowania służby zdrowia upłynął pod znakiem dalszej walki z COVID-19. Pandemia i związana z nią sytuacja wymusiła wprowadzenie nowych rozwiązań, jak np. wprowadzenie w szerokim zakresie teleporad, popularyzacja e-skierowań, e-recepty. Rozwiązania te na stałe wpisały się w pakiet usług medycznych. Niestety, wiele zdań nadal pozostało do realizacji na lata następne. Z informacji uzyskanych podczas spotkań z naszymi mieszkańcami wynika, że takim podstawowym wyzwaniem dla wszystkich placówek ochrony zdrowia, oprócz typowych dla tego poziomu opieki zdrowotnej chorób, stała się zwiększona liczba pacjentów zgłaszających się w bardziej zaawansowanych fazach chorób, zwłaszcza onkologicznych. Można domniemywać, że przy-czyną tego stanu rzeczy jest pandemia - pacjenci mieli ograniczony dostęp do opieki zdrowotnej lub sami unikali kontaktu z lekarzem w obawie przed zakażeniem. Często też lekceważyli objawy, co z kolei spowodowało rozwój niezdiagnozowanych chorób, w tym onkologicznych. Do tego doszło starzejące się w szybkim tempie społeczeństwo i związane z tym rosnące zapotrzebowanie na opiekę zdrowotną w tej grupie wiekowej. Osoby starsze zostały pozbawione łatwo dostępnej i kompleksowej opieki medycznej na niższym poziomie sytemu zdrowotnego, ale i na szpitalnych oddziałach ratunkowych.

Moim zdaniem opieka zdrowotna została zintegrowana z szerszą polityką społeczną dotyczącą seniorów, osób z niepełnosprawnościami czy też przewlekle chorych. Niestety, zdaję sobie sprawę, że w obecnym systemie jest to niemożliwe, ponieważ samorząd gminny na swoim terenie nie ma prawa prowadzenia rzeczywistej polityki zdrowotnej. Nie oznacza to jednak rezygnacji samorządu ze starań o zwiększenie zakresu świadczeń medycznych , ich dostępności, a także poprawy jakości obsługi pacjenta. Powszechnie wiadomo, iż dla podmiotów prowadzących opiekę zdrowotną, liczącym się partnerem jest NFZ, który daje im pieniądze. Czasami są one niewystarczające na szersze działania, chociażby poszerzony pakiet diagnostyczny. Stąd też moja propozycja, aby samorząd gminny rozważył możliwość dokupienia wybranych świadczeń dla naszych mieszkańców, np. z zakresu usług stomatologicznych, kardiologa, czy ginekologa. Być może dobrym rozwiązaniem byłaby współpraca z podmiotami prowadzącymi opiekę zdrowotną na terenie gminy przy pozyskiwaniu grantów czy dotacji zewnętrznych. Ponieważ jest to tylko moja skromna opinia, chętnie zapoznam się ze stanowiskiem naszych mieszkańców w tym temacie.

Doskonałą okazją do szerzej dyskusji nad tym tematem było wystąpienie przedstawicieli służby zdrowia działającej na terenie gminy podczas obrad XLV sesji Rady Gminy Radzanowo w dniu 26.10.2022r. Dyrektor NZOZ „Medicines" p. K. Przepiórski pokrótce nakreślił zakres działania ośrodka zdrowia w Radzanowie a przedstawicielka właściciela NZOZ „Lancet" p. A. Wasilewicz - ośrodka zdrowia w Rogozinie. Niestety obowiązujące obecnie normy kontraktowe Narodowego Funduszu Zdrowia nie dają szans na zatrudnienie lekarzy specjalistów w ośrodkach zdrowia. Dużo lepiej ma się dostępność usług rehabilitacyjnych w nowo otwartym gabinecie rehabilitacyjnym w Radzanowie przy ul. Jasnej. Zakres świadczeń rehabilitacyjnych obejmuje:

- Fizykoterapię: Jonoforeza, Galwanizacja, Ultradźwięki, Elektrostymulacja, Prądy diadynamiczne, Prądy interferencyjne, Prądy TENS, Krioterapia, Magnetoterapia, Laseroterapia, Światłolecznictwo;
- Kinezyterapię: wyciągi, ugul, ćwiczenia czynne w odciążeniu i czynne w odciążeniu z oporem, ćwiczenia korekcyjne;

Jesień to także zbliżający się sezon grzewczy, który budzi wiele obaw, co do zabezpieczenia naszych mieszkańców w opał, które również podzielam. Spośród wielu propozycji zaradzenia kryzysowi grzewczemu dużą obawę spowodowała ostatnia propozycja rządu, aby gminy uczestniczyły w procesie zakupu węgla .Zgodnie z jej założeniami do zadań gminy będzie należało zebranie od

mieszkańców informacji na temat zapotrzebowania na węgiel, zakup surowca od importera wskazanego przez rząd i dostarczenie go do mieszkańców. Niestety, tradycyjnie w tym temacie nie było wcześniejszych konsultacji z samorządami najniższego szczebla. Nikt nie bierze pod uwagę, że na zakup węgla trzeba zabezpieczyć ogromną ilość środków finansowych, których wydanie drastycznie obciąży budżet gminy i tak już nadszarpnięty wydatkami bieżącymi. To dodatkowa ogromna blokada zadań inwestycyjnych. Na chwilę pisania tego artykułu brakuje przepisów prawnych dających gminie podstawę do handlu węglem.

Wychodząc naprzeciw oczekiwaniom mieszkańców i niejako uprzedzając regulacje prawne, p. Wójt Piotr Jakubowski ogłosił na stronie www.radzanowo.pl informację o wstępnych zapisach na węgiel. Podjął też rozmowy z lokalnymi firmami, które mogłyby pomóc w tym procesie. Chęć zakupu węgla można zgłaszać mailowo:

wegiel@radzanowo.pl, podając imię i nazwisko, adres, nr kontaktowy oraz ilość - max 3 tony - 1,5 t do końca roku, 1,5 t po nowym roku).

Na zakończenie przypominam, iż tradycyjnie miesiąc październik to czas wytężonej pracy nad przyszłorocznym budżetem gminy. Jako roczny plan dochodów i wydatków oraz przychodów i rozchodów jest on podstawą gospodarki finansowej naszej Gminy. Bardzo ważnym elementem budżetu są dochody z podatku rolnego, od nieruchomości i od środków transportowych, które również były przedmiotem dyskusji na sesji. Rozumiejąc trudną sytuację naszych mieszkańców związaną z ciągłym wzrostem inflacji, kłopotami z zaopatrzeniem w opał Rada Gminy uchwaliła stawki podatków na 2023 r. jedynie z 5% wzrostem.

Jolanta Sochacka

Dodatek węglowy
Dodatek dla gospodarstw domowych

Przypominamy, że wnioski o dodatek węglowy (źródła ciepła opalane przez paliwa stałe tj. węgiel kamienny, brykiet lub pelet zawierające co najmniej 85% węgla kamiennego) oraz dodatek dla gospodarstw domowych (źródła ciepła opalane peletem, biomasą, drzewem, gazem, olejem opałowym) można składać do Gminnego Ośrodka Pomocy Społecznej w Radzanowie osobiście lub przez Internet (e–puap). Ostateczny termin składania upływa 30 listopada 2022 r. Do GOPS w Radzanowie wpłynęło już ponad 2 tys. wniosków o dodatek węglowy i ponad 300 o dodatek dla gospodarstw domowych. Wnioski są rozpatrywane na bieżąco, według kolejności wpływu do urzędu. Wypłaty dodatków następują niezwłocznie po otrzymaniu środków na ten cel.

Budowa linii kolejowych CPK na terenie gminy

Centralny Port Komunikacyjny to planowany węzeł przesiadkowy między Warszawą i Łodzią, który zintegruje transport lotniczy, kolejowy i drogowy. W ramach tego projektu w odległości 37 km na zachód od Warszawy, na obszarze ok. 3.000 hektarów zostanie wybudowany Port Lotniczy Solidarność, który w ramach pierwszego etapu będzie w stanie obsługiwać 40 mln pasażerów rocznie.

W skład CPK wejdą też inwestycje kolejowe: węzeł w bezpośredniej bliskości portu lotniczego i połączenia na terenie kraju, które umożliwią przejazd między Warszawą a największymi polskimi miastami w czasie nie dłuższym niż 2,5 godz. W rejonie CPK powstanie Airport City, w skład którego wejdą m.in. obiekty targowo-kongresowe, konferencyjne i biurowe.

19 października br. odbyło się spotkanie informacyjne na temat przebiegu przez teren naszej gminy linii kolejowych projektowanych w ramach realizacji Centralnego Portu Komunikacyjnego (nr 5 i 50 na odcinku CPK - Sochaczew - Płock - Włocławek – Lipno). Przedstawiciele firmy projektowej IDOM Inżynieria, Architektura i Doradztwo sp. z o.o. omówili m.in. warianty przebiegu linii, kwestie wywłaszczeń, czy odszkodowań przewidywanych ustawą za przejmowane nieruchomości. Spotkanie zorganizowane było w ramach etapu konsultacji społecznych przed wyborem trzech wariantów inwestycji, które podlegać będą następnie uzyskaniu uzgodnień środowiskowych. Realizacja tej inwestycji krajowej niesie za sobą mnóstwo pytań, kontrowersji i niepewności, zwłaszcza wśród Mieszkańców, których dotyczyć będą bezpośrednio wywłaszczenia.

Na spotkaniu wójt gminy Piotr Jakubowski przedstawiał swoje stanowisko, wyrażające stanowczy sprzeciw wobec procesu inwestycyjnego dla wszystkich przedstawionych wariantów przebiegu linii kolejowej przez nasze tereny. Jesteśmy otwarci na rozmowy o realizacji tej inwestycji wyłącznie w sposób chroniący interesy naszych Mieszkańców oraz obraną strategię rozwoju naszej Gminy Radzanowo. Liczne pytania, poruszane przez Mieszkańców zagadnienia i wyrażane przez nich opinie jednoznacznie potwierdzają, że to strategiczne przedsięwzięcie wymaga znacznie większych wysiłków w zakresie zachowania ładu przestrzennego i społecznego, nie tylko w gminie, ale i w całym regionie. Dlatego w Urzędzie Gminy został powołany zespół, którego celem będzie m.in. analiza wszystkich wariantów, wniesienie uwag i opracowanie własnego stanowiska co do koncepcji przebiegu linii przez teren Gminy Radzanowo.

Poniżej prezentujemy treść pisma Wójta Gminy Radzanowo wysłanego do Prezesa Centralnego Portu Komunikacyjnego i Ministra Infrastruktury, które wysłano w dniu 14 października br.

„Jako Wójt Gminy Radzanowo - w imieniu własnym, Rady Gminy i Mieszkańców - wyrażam stanowczy sprzeciw wobec procesu inwestycyjnego dla wszystkich przedstawionych wariantów przebiegu linii kolejowej Centralnego Portu Komunikacyjnego, pn. „Budowa linii kolejowych nr 5 i 50 na odc. węzeł CPK – Płock – Włocławek" na odcinkach przechodzących przez Gminę Radzanowo i gminy ościenne.

Analiza wariantów planowanych na terenie Gminy Radzanowo utwierdza nas w przekonaniu, iż inwestycja w takim kształcie niszczy obecny ład przestrzenny, gospodarczy i społeczny. Każdy z wariantów działa na szkodę lokalnej społeczności. Zaplanowane trasy biegną przez osiedla mieszkaniowe, budynki jednorodzinne, gospodarstwa rolne oraz przedsiębiorstwa. Ich budowa – niezależnie od wybranego projektu - wiążą się jednoznacznie z wysiedleniem właścicieli, utratą źródła utrzymania i dorobku całego życia wielu pokoleń, ze stratami emocjonalnymi i moralnymi wynikającymi z konieczności opuszczania majątków własnych i ojcowizny, z dewastacją środowiska, a także wzrostem natężenia hałasu. To straty i koszty zdecydowanie niewspółmiernie wysokie w odniesieniu do korzyści, jaką jest skrócenie czasu podróżowania do Warszawy, czy Gdańska.

Od wielu lat prowadzimy w Gminie Radzanowo politykę zrównoważonego rozwoju wszystkich sołectw, z wykorzystaniem dodatkowego potencjału podmiejskiego położenia. Inwestujemy w systematyczną rozbudowę dróg, chodników, w infrastrukturę techniczną w celu zwiększenia komfortu życia i poprawy bezpieczeństwa Mieszkańców, dzięki czemu jesteśmy na ścieżce rozwoju postrzegani jako dogodne miejsce zamieszkania i lokowania biznesu. Proponowane trasy kolejowe CPK w każdym z wariantów dzielą tereny naszej Gminy, czyniąc część sołectw całkowicie nieatrakcyjnymi inwestorsko. To dewastacja naszego potencjału lokalnego i zmarnowanie pieniędzy podatników, jakie przez ostatnie lata tak skrupulatnie inwestowaliśmy w rozwój infrastruktury drogowej, sieci wodno-kanalizacyjnej, czy modernizację mienia gminnego.

Krajowa inwestycja strategiczna budowy CPK opiera się na koncepcji z lat 70–tych XX wieku. Tym bardziej uważamy, że to kuriozalne i oburzające, iż prace nad tak ważnym i bezsprzecznie potrzebnym w kraju przedsięwzięciem, nie uwzględniają zmian infrastrukturalnych, uwarunkowań urbanistycznych i kierunków rozwoju lokalnego, jakie wypracowały samorządy wraz ze swoimi Mieszkańcami przez lata wykorzystywania środków unijnych i programów pomocowych. Inwestycja opierająca się o brak poszanowania człowieka i jego własności, w bezduszny sposób wymuszająca wysiedlenia całych osiedli i miejscowości nie znajduje uzasadnienia w żadnym kanonie wartości albowiem krótsze czasy przejazdu i transportu towarów, w obliczu ludzkich tragedii, nie znajdują uzasadnienia dla wdrażanej przez państwo wizji rozwoju. Skoro dzisiejsi decydenci rządowi uznali za zasadne wdrażanie koncepcji z lat 70-tych, my pytamy dlaczego przez lata ani samorządy różnych szczebli, ani sami Mieszkańcy, nie byli informowani i odpowiednio zabezpieczani przed pozyskiwaniem pozwoleń na budowę na terenach objętych dziś budową linii i szprych CPK?

Pragniemy również zauważyć, że proponowany wymiar rekompensat jest całkowicie nieadekwatny do ponoszonych strat materialnych i emocjonalnych. Warunki wypłaty odszkodowań są nieprecyzyjne i mocno niedoszacowane, zwłaszcza, że pogarszająca się sytuacja gospodarcza w Polsce, galopująca inflacja i załamanie rynku budowlanego dodatkowo potęgują obawy co do realizacji przez Mieszkańców planów na najbliższą przyszłość.

Misją Wójta Gminy Radzanowo i Rady Gminy jest obrona interesu Mieszkańców, stawanie po ich stronie oraz reprezentowanie ich stanowiska, które w przedmiotowej sprawie jest jednogłośnym sprzeciwem wobec wybudowania linii kolejowych według każdego z proponowanych wariantów. Zarówno władze samorządowe, jak i sami Mieszkańcy zostali całkowicie zlekceważeni w całym procesie inwestycyjnym. Tak pięknie promują Państwo korzyści z realizacji tej inwestycji krajowej, zapominając jednak o zasadzie pomocniczości państwa wobec obywateli, gwarantowanej nam wszystkim konstytucyjnie. Co więcej z premedytacją władza ustawodawcza, wdrażając zmiany w prawie, umożliwiła realizację tego typu przedsięwzięć bez jakichkolwiek konsultacji społecznych. To, co organizuje spółka CPK pod hasłem spotkań konsultacyjnych jest w naszej wspólnej ocenie farsą a nie rzetelnymi uzgodnieniami społecznymi między inwestorem a stroną narażoną w tej inwestycji wyłącznie na straty, i te finansowe, i te moralne. Takie działania to bezwzględne łamanie prawa gwarantowanego nam przez Konstytucję RP, Konwencje Międzynarodowe i obowiązujące przepisy prawa. Ani nasz samorząd, ani nasi Mieszkańcy, ani gminy ościenne nie zostały przez inwestora tego strategicznego przedsięwzięcia potraktowane w sposób godny, z poszanowaniem prawa własności i prawa do samodzielnego dysponowania własnym majątkiem. Mając na uwadze wszystkie opisane negatywne aspekty planowanej inwestycji w koleje CPK, żądamy zaprzestania dalszej realizacji procesu inwestycyjnego w obecnej formie, podjęcia dialogu społecznego prowadzonego z poszanowaniem słusznych interesów Mieszkańców i samorządu Gminy Radzanowo."

Przebudowa stacji uzdatniania wody

Jeszcze w tym roku zostanie ogłoszony przetarg na przebudowę stacji uzdatniania wody w miejscowości Radzanowo - Dębniki wraz z budową odcinka sieci kanalizacji sanitarnej w miejscowości Nowe Boryszewo. Umowa z Marszałkiem Województwa Mazowieckiego podpisana.

Gmina pozyskała na ten cel dotację w wysokości 3 mln zł. Całość opiewa na kwotę 3,6 mln zł. Zadanie obejmie wymianę technologii stacji uzdatniania wody, budowę nowych zbiorników oraz budowę 131 mb sieci kanalizacyjnej. Modernizacja stacji pozwoli na utrzymanie retencji, zoptymalizuje zużycie energii pracy obiektu, a także wpłynie na poprawę efektywności, zwiększając tym samym niezawodność dostaw do Mieszkańców.

Pozyskane środki pochodzą z Programu Rozwoju Obszarów Wiejskich na lata 2014-2020 w ramach działania "Podstawowe usługi i odnowa wsi na obszarach wiejskich" operacje typu „Gospodarka wodno-ściekowa" oraz budżetu Gminy Radzanowo.

Modernizacja dróg w Wodzyminie i Kostrogaju

Gmina Radzanowo systematycznie aplikuje o środki zewnętrzne i przygotowuje dokumentację do kolejnych zadań inwestycyjnych, by rozwijać i unowocześniać nasze szlaki komunikacyjne. Bez środków zewnętrznych, zwłaszcza przy obecnych cenach, inwestycje drogowe mogłyby polegać głównie na bieżącej konserwacji i utrzymaniu przejezdności.

Właśnie dzięki pozyskanej dotacji w kwocie 263 tys. zł ze środków Województwa Mazowieckiego w zakresie budowy i modernizacji dróg dojazdowych do gruntów rolnych zmodernizowane zostaną dwie drogi gminne – w Kostrogaju i w Wodzyminie. Już z początkiem września została podpisana umowa na ich przebudowę. Remonty zrealizuje Przedsiębiorstwo Robót Drogowo – Budowlanych S.A. z Gostynina, które złożyło najkorzystniejszą ofertę finansową. Obie drogi zostaną wykonane w technologii asfaltowej wraz z obustronnymi poboczami z kruszywa łamanego. W Kostrogaju będzie to odcinek o długości 500 m, a w Wodzyminie ponad 800 m.

Fundusz sołecki - zebrania

Końcówka lata i początek jesieni to tradycyjnie w gminie Radzanowo czas zebrań sołeckich. W czasie takich spotkań Mieszkańcy otrzymują informację o bieżącej działalności, prowadzonych inwestycjach oraz planach czy budżecie. Dla Mieszkańców z kolei jest to okazja do omówienia spraw bieżących sołectwa i rozdysponowania środków z funduszu sołeckiego na kolejny rok kalendarzowy.

Tegoroczne zebrania pokazują, że priorytetem są nadal drogi. Spośród trzydziestu sołectw na terenie gminy w dwudziestu będą prowadzone prace związane z poprawą infrastruktury drogowej, w tym wbudowanie kruszywa drogowego, asfaltowanie, opracowanie projektów budowy dróg, czy budowa chodników. Kolejnym ważnym przedsięwzięciem są remonty w świetlicach, poprawa estetyki wokół nich oraz doposażanie placów zabaw; zdecydowało się na to dziewięć sołectw. Wśród wybranych zadań należy wyróżnić także montaż lamp solarnych w dwóch miejscowościach.

Fundusz sołecki może stanowić także wkład własny do pozyskiwania dotacji, czego przykładem jest doposażenie świetlicy w miejscowości Radzanowo-Dębniki. Środki zostały pozyskane z programu MIAS MAZOWSZE 2022.

Fundusz sołecki stanowi bardzo ważny mechanizm rozwoju naszej gminy. Dzięki zaangażowaniu i rozsądnym decyzjom Mieszkańców systematyczne inwestycje widać w każdej miejscowości. Co roku kwota wydzielonego z budżetu gminy funduszu systematycznie rośnie. W 2015 roku, kiedy po raz pierwszy wydzielono środki, była to kwota ponad 330 tys. zł. W 2023r. będzie to ponad 724 tys. zł. Łącznie do 2022 roku na zdania z funduszu przeznaczono ponad 3,8 mln zł w naszej gminie.

Zebranie wiejskie w Radzanowie

Doposażenie świetlicy w Radzanowie - Dębnikach

Ulica Kredytowa w Radzanowie

Gminne imprezy plenerowe

Po dwóch latach przerwy spowodowanej pandemią Covid-19 na teren naszej gminy wróciły imprezy plenerowe. W czerwcu odbył się Gminny Dzień Dziecka w Woźnikach oraz tradycyjna o tej porze roku Sobótka w Radzanowie. Z kolei w sierpniu zorganizowaliśmy dwa wydarzenia: "Wesele" w Rogozinie oraz „Biesiadę Regionalną" w Radzanowie. Frekwencja na tych wszystkich eventach jednoznacznie potwierdza potrzebę integracji, wspólnych rozmów i biesiadowania. Ogromną siłą samorządu Gminy Radzanowo jest współpraca urzędu, instytucji i trzeciego sektora, dzięki czemu współorganizujemy wydarzenia z gminnymi liderami, kołami gospodyń wiejskich i stowarzyszeniami oraz lokalnymi przedsiębiorcami. Dziękujemy za ogromne zaangażowanie, otwartość na inicjatywy i partnerstwo.

Gminne imprezy plenerowe

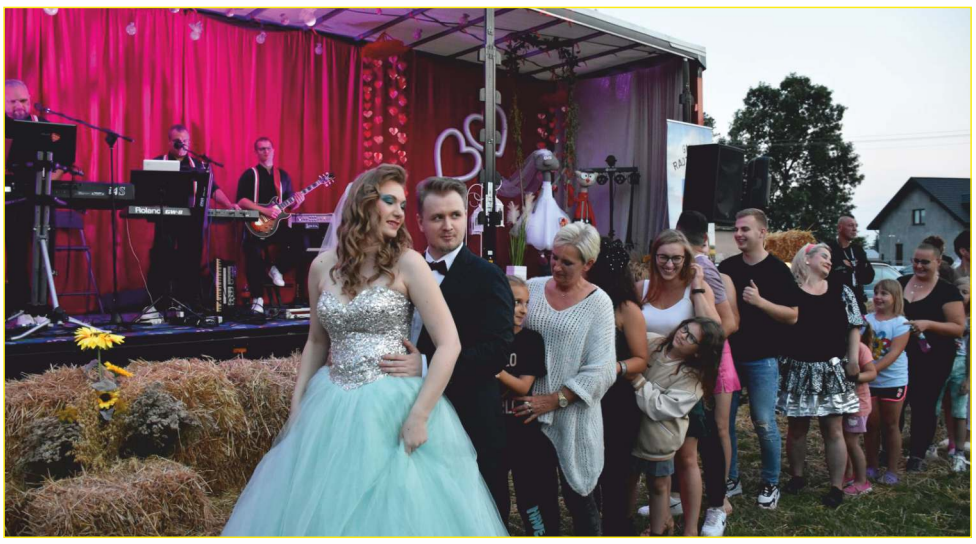

Przedsiębiorczy i społecznie odpowiedzialni

… tak najkrócej można zdefiniować działające w naszej Gminie organizacje pozarządowe.

Jeszcze kilka lat temu w lokalnej przestrzeni funkcjonowały wyłącznie jednostki ochotniczych straży pożarnych i to ich działalność kulturalna i społeczna podziwiana była równie mocno, jak akcje ratunkowe, edukacja przeciwpożarowa, czy udzielanie pierwszej pomocy.

Dziś obserwujemy wspaniały rozkwit III sektora. Lokalni społecznicy prześcigają się w realizacji inicjatyw oddolnych, ożywianiu świetlic wiejskich w sołectwach, czy pobudzaniu życia kulturalno-społecznego w większych miejscowościach. Niektórzy rozpoczynają działanie jako grupy nieformalne, ale częściej zakładają stowarzyszenia (zwykłe i rejestrowe) bądź koła gospodyń wiejskich. Zarządy tych organizacji poszukują bardzo aktywnie zewnętrznych źródeł finansowania. Chcą samodzielnie realizować różnorodne pomysły – od wydarzeń tematycznych, przez cyklicznie prowadzone zajęcia, po zakupy wyposażenia, czy modernizacje gminnych obiektów. Z roku na rok aktywność ta przynosi coraz większe efekty, zarówno pod względem ilości pisanych wniosków i realizowanych inicjatyw, jak również pod względem wartości otrzymywanych grantów i dotacji. Bieżący rok jest rekordowy w tym zakresie. Tylko przez trzy kwartały nasze lokalne organizacje (poza jednostkami OSP) pozyskały wsparcie finansowe na kwotę ponad 150 tys. zł, w tym:

- 19,5 tys. zł z programu Działaj Lokalnie Fundacji FLZP „Młodzi Razem";
- 40 tys. zł z programu „Wspieranie rozwoju gospodyń aktywnych społecznie" Urzędu Marszałkowskiego Województwa Mazowieckiego;
- po 10 tys. zł z programu KLUB 2022 Ministerstwa Sportu i z programu „Dobra Drużyna PZU";
- 5 tys. zł z programu „Wakacyjna aktywAKCJA" Fundacji Polski Fundusz Rozwoju S.A.;
- 40 tys. zł z programów Banku Gospodarstwa Krajowego „Gospodynie do dzieła" i „Moja Mała Ojczyzna";
- 27 tys. zł z naboru Agencji Restrukturyzacji i Modernizacji Rolnictwa na finansowanie działalności statutowej kół gospodyń wiejskich.

Dzięki pozyskanym środkom finansowym, własnej pracy i zaangażowaniu koła gospodyń i stowarzyszenia zrealizowały w tym roku kilkanaście projektów ukierunkowanych na integrację i pobudzanie lokalnego środowiska (np. rajdy rowerowe, kino letnie, wycieczki krajoznawcze i warsztaty tematyczne), czy rozwój sportu i rekreacji (np. piłkarskie zajęcia treningowe i turnieje dla dzieci i młodzieży, zakupy doposażenia sportowego i odzieży treningowej). Kilka obiektów gminnych zmieniło też swoje oblicze w związku z modernizacją pomieszczeń i znaczącym ich doposażeniem: świetlice wiejskie w Kosinie i w Brochocinie przeszły kolejną metamorfozę, w Białkowie zagospodarowano teren wokół świetlicy poprzez nowe nasadzenia i wydzielenie części rekreacyjnej, a Dom Ludowy w Rogozinie zyska instalację klimatyzacyjną i odświeżoną aranżację sali na poddaszu. W wyposażeniach Centrum Kultury i Sportu w Radzanowie i świetlicy w Brochocinie znalazły się nowoczesne sprzęty AGD: witryna chłodnicza, lodówka, zmywarka, kuchenny grill elektryczny i mikser planetarny. Nowe stroje, grill ogrodowy, namioty, czy leżaki to kolejne przykłady tegorocznych zakupów zrealizowanych przez nasze organizacje pozarządowe.

Czy warto? Każdy z członków kół i stowarzyszeń odpowie twierdząco, bo wszystkie projekty wynikają ze zdiagnozowanych potrzeb, z chęci zmian naszej najbliższej okolicy na lepsze – od poznawanie ludzi, przez wspólne działania, po ulepszenia i upiększenia gminnych obiektów.

W mojej ocenie największą wartością rozkwitu gminnych NGOsów jest budowana sieć współpracy i zacieśniane więzi, zarówno między samymi organizacjami, jak i między organizacjami a samorządem gminnym reprezentowanym przez wójta, radnych, urzędników, czy jednostki podległe. Wzajemne zaufanie, zrozumienie potrzeb, korzystanie z doświadczeń i posiadanych możliwości procentują właśnie we wspólnych projektach, w realizacji wspólnych inicjatyw i gminnych wydarzeń. To właśnie wtedy widać najlepiej, jak bardzo jesteśmy sobie wzajemnie potrzebni. To wówczas doświadczamy, że praca społeczna i działania dla dobra Mieszkańców, dla rozwoju naszych miejscowości i całej gminy są przestrzenią do wzajemnej motywacji.

Wszystkim Społecznikom z grup nieformalnych, stowarzyszeń i kół gospodyń wiejskich z terenu gminy Radzanowo gratuluję tak wielu wspaniałych pomysłów, dynamicznego rozwoju działalności i coraz większej swobody w pozyskiwaniu grantów i dotacji. Współpraca z Państwem to ogromna radość i satysfakcja. To dzięki Państwa zaangażowaniu współpraca Gminy Radzanowo z organizacjami pozarządowymi przynosi tak wiele wymiernych korzyści.

Magdalena Kosielińska
Dyrektor CKiS w Radzanowie

Zawody sportowo - pożarnicze - sukces OSP Juryszewo

Po dwuletniej przerwie spowodowanej pandemią Covid, 10 lipca 2022 r. powróciły Gminne Zawody Sportowo-Pożarnicze w naszej Gminie. Wydarzenie nadzorował naczelnik Wydziału Organizacyjno-Kadrowego PSP w Płocku mł. bryg. Edward Mysera wraz z członkami komisji sędziowskiej.

Niezaprzeczalnym zwycięzcą tegorocznych zmagań została kolejny raz z rzędu drużyna OSP Juryszewo

Kolejne miejsca przypadły: OSP Rogozino, OSP Woźniki, OSP Radzanowo, OSP Szczytno, OSP Nowe Boryszewo. Bardzo dobry debiut zanotowała Harcerska Młodzieżowa Drużyna Pożarnicza z Radzanowa.

Po zakończeniu zmagań i ogłoszeniu wyników nastąpiła ceremonia wręczania nagród. Wójt Gminy Radzanowo Piotr Jakubowski przekazał jednostkom puchary i nagrody w postaci specjalistycznego wyposażenia strażackiego, a Starosta Płocki Sylwester Ziemkiewicz węże strażackie. Gratulacje startującym przekazali również Jolanta Sochacka, przewodnicząca rady gminy wraz z radnymi, Hilary Januszczyk Wiceprezes Zarządu Oddziału Powiatowego Związku OSP oraz hm. Cezary Supeł Komendant Chorągwi Mazowieckiej ZHP im. Wł. Broniewskiego.

Organizatorem wydarzenia był Zarząd Gminnego Oddziału Związku OSP RP w Radzanowie z prezesem Sylwestrem Ziemkiewiczem i komendantem Krzysztofem Bijatą na czele. Zawody prowadziła jednostka OSP z Woźnik.

Nasi faworyci – OSP Juryszewo po wygranych zawodach na szczeblu gminnym, pokazali najlepsze umiejętności na szczeblu powiatowym, zdobywając pierwsze miejsce. Zakwalifikowali się do strefowych eliminacji do VII Wojewódzkich Zawodów Sportowo-Pożarniczych Ochotniczych Straży Pożarnych. Druhowie z Juryszewa, a tam zajęli drugie miejsce zapewniając sobie start na finałowej arenie wojewódzkiej. Trzymamy kciuki !

Florian w powiecie płockim

4 września 2022 r. w Centrum Kultury i Sportu w Radzanowie odbyło się widowisko plenerowe pt.: „FLORIAN W POWIECIE PŁOCKIM". Spektakl na 100-lecie Związku Ochotniczych Straży Pożarnych przygotował Teatr Dramatyczny im. Jerzego Szaniawskiego w Płocku.

W powiecie płockim jest 116 Ochotniczych Straży Pożarnych zrzeszonych w 16 jednostkach organizacyjnych i tworzą największą organizację na Mazowszu. Sześć jednostek OSP działa prężnie na terenie naszej gminy. Ku zdumieniu publiczności scenariusz spektaklu skrzętnie wplatał fakty i wydarzenia z działalności OSP w Woźnikach, OSP Szczytno, OSP w Radzanowie, OSP Rogozino, OSP Juryszewo i OSP Nowe Boryszewo. Fabuła widowiska pokazywała codzienną służbę strażaków ochotników, ratujących życie, mienie i środowisko, ich dbałość o rozwój kultury, krzewienie patriotyzmu i tradycji kościelnych.

Spektakl był wystawiany w 15. gminach powiatu płockiego, w ramach projektu finansowanego ze środków Samorządu Województwa Mazowieckiego. Patronat honorowy objął: Adam Struzik Marszałek Województwa Mazowieckiego, Waldemar Pawlak Prezes Zarządu Głównego Związku OSP oraz Sylwester Ziemkiewicz Starosta Płocki.

CKiS w Radzanowie

Niecodzienny Jubileusz 100 – lecia urodzin mieszkanki Radzanowa

Pani Teodozja Sokołowska z Radzanowa świętowała swoje 100 urodziny. To przepiękny Jubileusz, nacechowany szczególną wartością, którą tworzyły lata doświadczeń naznaczone blaskami i cieniami codziennego życia.

Z tej też okazji dostojną Jubilatkę odwiedzili przedstawiciele władz rządowych i samorządowych. Specjalne gratulacje i życzenia kolejnych długich lat życia Jubilatce w imieniu Premiera RP Mateusza Morawieckiego oraz Wojewody Mazowieckiego Konstantego Radziwiłła przekazała Pani Marlena Mazurska - Kierownik Delegatury w Płocku Mazowieckiego Urzędu Wojewódzkiego w Warszawie.

Jubilatkę odwiedzili również Wójt Gminy Radzanowo Piotr Jakubowski oraz Kierownik USC Agnieszka Grabarczyk z życzeniami zdrowia, niegasnącej pogody ducha oraz kolejnych wspaniałych rocznic. Do życzeń dołączyli się także przedstawiciele KRUS na czele z Zastępcą Kierownika Placówki Terenowej w Płocku Panią Marleną Kiełek oraz Kierownikiem Wydziału Świadczeń Panią Beatą Topolewską.

Dopełnieniem tej niecodziennej uroczystości było wzniesienie toastu za zdrowie Jubilatki, podczas którego odśpiewano „200 lat".

Ponadnarodowa mobilność uczniów - kolejny zrealizowany projekt

W Szkole Podstawowej im. Mikołaj Kopernika w Radzanowie po raz kolejny został zrealizowany projekt „Ponadnarodowa Mobilność Uczniów", finansowany przez Fundację Rozwoju Systemu Edukacji (FRSE) ze środków unijnych w ramach Programu Operacyjnego Wiedza Edukacja Rozwój (PO WER 2014-2020). To kolejny sukces naszej szkoły, która bardzo zaangażowała się w pozyskiwanie grantów na projekty realizowane z partnerami zagranicznymi.

Tym razem autorski projekt panów Dariusza Podgórnego i Łukasza Włodarskiego podejmował tematykę ekologiczną, związaną z szeroko pojętą ochroną środowiska. Autorzy projektu podeszli do tematu w z nieco innej perspektywy, zwracając uwagę uczniów na to, co oni jako jednostki mogą zrobić, aby minimalizować swój negatywny wpływ na środowisko, będący skutkiem zwykłego codziennego życia. Projekt „Saving nature, Saving future" (Ratując naturę, ratujesz przyszłość) pokazał, że nie wielkie światowe akcje bijących na alarm organizacji ekologicznych, ale zwykłe codzienne nawyki proekologiczne, jak segregacja odpadów, oszczędzanie wody itp. przynoszą rezultaty i chronią środowisko.

W przedsięwzięciu wzięło udział 20 uczniów, którzy przeszli proces rekrutacji. Projekt podzielony był na dwa etapy, przygotowanie do mobilności oraz samą mobilność. Przygotowując się do wyjazdu uczniowie uczestniczyli w szeregu zajęć warsztatowych z zakresu przyrody, chemii, technologii informacyjnej, języka angielskiego w czasie których wypracowali niezbędne materiały, nabyli niezbędną wiedzę i umiejętności do realizacji części zagranicznej projektu. Podczas wyjazdu do portugalskiej miejscowości Povoa de Varzim, który był samą mobilnością założoną w projekcie, uczniowie wraz z rówieśnikami z lokalnej szkoły podstawowej Escolas Dr. Flávio Gonçalves przez siedem dni zdobywali wiedzę i wymieniali doświadczenia i poglądy na temat zagrożeń środowiska na poziomie globalnym oraz starali się znaleźć wspólne strategie walki z problemem zanieczyszczeń i ich wpływem na naszą planetę na poziomie lokalnym oraz możliwością jednostki w tym zakresie. Udział w projekcie pomógł uczniom nie tylko zwrócić uwagę na zagrożenia jakie płyną z konsumpcji życia codziennego człowieka, ale również pozwolił uczestnikom na doskonalenie języka angielskiego oraz poznanie kultury oraz zwyczajów panujących w innym kraju.

Udział uczniów w projekcie był w całości darmowy – transport, zakwaterowanie, wyżywienie, kieszonkowe zostały sfinansowane w całości z dotacji w kwocie 118000,00 zł jakie pozyskała szkoła w ramach umowy z FRSE. Realizacja zadania byłaby niemożliwa, gdyby nie przychylność Wójta Pana Piotra Jakubowskiego oraz wsparcie Gminnego Zespołu Ekonomiczno Administracyjnego Szkół w Radzanowie w zakresie finansowo księgowym. Nad właściwą realizacją projektu czuwał dyrektor szkoły Bolesław Urbaniak. Dalsze pozyskiwanie grantów na realizację projektów finansowanych ze środków unijnych wpisało się na stałe w plany pracy szkoły na kolejne lata. Biorąc pod uwagę dotychczasowe doświadczenie jesteśmy przekonani o ogromnych walorach edukacyjnych i wychowawczych takich działań, dlatego będziemy systematyczne rozwijać współpracę ze szkołami z innych krajów co wzbogaci proces edukacyjny uczniów i poszerzy ofertę naszej szkoły.

SP Radzanowo

Smaki PRL-u

„Senioritki z Radzanowa" to grupa seniorek, która na co dzień aktywnie działa w Kole Nr 10 ZERiI oraz Gminnym Kole Płockiego Powiatowego Uniwersytetu Trzeciego Wieku w Radzanowie. Realizują one różne inicjatywy skierowane do mieszkańców gminy Radzanowo w wieku 55+, takich jak Dzień Seniora, Dzień Kobiet, Dzień Inwalidy, Wigilia, czy plenerowe spotkania integracyjne i potańcówki. Nie brakuje także inicjatyw skierowanych do najmłodszych: warsztatów i pokazów kulinarnych dla dzieci i młodzieży.

Tym razem nasze Senioritki przystępują do projektu pt.: „KULTOWE SMAKI PRL-U, czyli jak zatrzymać w czasie smaki mojego dzieciństwa". Panie wdrążą jesienny cykl warsztatów z udziałem seniorów i urozmaicą w ten sposób ofertę przedsięwzięć dedykowanych mieszkańcom naszej gminy. Podczas zorganizowanych zajęć uczestnicy przeniosą się w świat dzieciństwa, będą obserwować przygotowywanie dań pełnych smaków i zapachów kuchni lat 70 i 80 - tych, a niekiedy samodzielnie je przygotowywać. Każde spotkanie zakończy wspólna konsumpcja w scenerii PRLu, co będzie dodatkową atrakcją oraz sposobem na wyjątkową integrację. Podczas PRL-owskiego biesiadowania seniorzy wymienią się wspomnieniami ze swojego dzieciństwa, opowiedzą uczestnikom o szarej rzeczywistości,

która ich wówczas otaczała: o ograniczeniu wolności i swobody ludzi, o kartkach na żywność i inne produkty, o pustych półkach w sklepach, ale również o tym, jak spędzali czas na wspólnych zabawach, o kreatywności "wyczarowania czegoś z niczego". Realizacja projektu oprócz walorów kulinarnych, zachęci do wyjścia z domu, pogłębi integrację i aktywizację oraz pozwoli utrwalić bogate wspomnienia seniorów. Projekt ukaże także pozytywną rolę starszych ludzi w naszym społeczeństwie i przypomni, że są to osoby bardzo wartościowe, potrzebne i wzbogacające nasze życie.

Inicjatywa otrzymała finansowanie ze środków z budżetu Województwa Mazowieckiego w ramach projektu BON DLA SENIORÓW II Stowarzyszenia

„Radomskiego Centrum Przedsiębiorczości".

Aneta Rutkowska
CKiS w Radzanowie

Ślubowanie pierwszoklasistów

W sobotę 3 września, w ramach Święta Szkoły, odbyła się uroczystość ślubowania pierwszoklasistów. Uczniowie, przygotowani przez swoją wychowawczynię Krystynę Tron, złożyli na sztandar szkoły ślubowanie i otrzymali pasowanie na pierwszoklasistę. Dokonał tego, trzymając magiczny ołówek, Robert Majewski, dyrektor Zespołu Szkolno-Przedszkolnego w Rogozinie.

W uroczystości wzięli udział goście specjalni: Sylwester Ziemkiewicz – starosta powiatu płockiego, Piotr Jakubowski – wójt gminy Radzanowo, Jolanta Sochacka – przewodnicząca rady gminy w Radzanowie, ks. dr Janusz Wiśniewski – proboszcz parafii p.w. św. Faustyny w Rogozinie i Anita Gontarek – przewodnicząca Rady Rodziców. Goście złożyli życzenia pierwszakom i obdarowali ich różnymi prezentami.

ZSP Rogozino

Upamiętniliśmy patriotów ziemi rogozińskiej

Z okazji tegorocznego Święta Szkoły lokalna społeczność upamiętniła mieszkańców naszej gminy, którzy oddali życie w obronie ojczyzny. Bezpośrednim powodem była osiemdziesiąta trzecia rocznica wybuchu II wojny światowej.

Uroczystość rozpoczęła Msza Św., celebrowana przez naszego proboszcza, ks. dr. Janusza Wiśniewskiego. W nabożeństwie wzięli udział: Sylwester Ziemkiewicz – starosta płocki, Piotr Jakubowski – wójt gminy Radzanowo, Jolanta Sochacka – przewodnicząca rady gminy Radzanowo i Robert Majewski – dyrektor Zespołu Szkolno-Przedszkolnego w Rogozinie.

Społeczność szkolna modliła się w intencji obrońców ojczyzny i pierwszaków, które 1 września rozpoczęły swoją przygodę ze szkołą. Symbolicznym akcentem było poświęcenie tornistrów.

Oprawę mszy uświetnili: poczet sztandarowy Szkoły Podstawowej im. Czesława Hińca w Rogozinie, zuchy i harcerze. Dzieci i młodzież przygotowali: Justyna Drajkowska, Marlena Kącicka, Iwona Zalewska i Kamil Jakubowski. Za oprawę mszy odpowiadała szkolna katechetka, Agnieszka Tyńska. Po mszy zaproszeni goście złożyli kwiaty i zapalili ogień przed kamieniem upamiętniającym patriotów ziemi Rogozińskiej.

ZSP Rogozino

Wisła Płock odwiedziła naszą szkołę

19 września maskotka Wisły Płock – „Nafciarz" – odwiedziła przedszkole i szkołę w Rogozinie. Z „Nafciarzem" do Rogozina przyjechał też Łukasz Sekulski, piłkarz, napastnik drużyny Wisły Płock, który odpowiadał na liczne pytania uczniów.

Uśmiechnięty i sympatyczny „Nafciarz" zachęcał do kibicowania Wiśle Płock. Podczas spotkania nie zabrakło okazji do wspólnych zdjęć. Każdy uczeń otrzymał od gościa plan lekcji. Na pewno znajdzie się w nim miejsce także na zajęcia sportowe, które zaowocują w przyszłości zawodniczą karierą. Kibicujmy naszej lokalnej drużynie i wspierajmy na nowo budowanym stadionie.

Koordynatorem akcji w naszej szkole byli nauczyciele: Kamil Jakubowski, Iwona Zalewska, Norbert Pałysa.

ZSP Rogozino

Szkoła w Rogozinie walczy ze smogiem

Szkoła w Rogozinie znalazła się wśród 1200 placówek, które otrzymały bezpłatny czujnik smogu i dołączyły do projektu ESA – Edukacyjna Sieć Antysmogowa! Jest to program informacyjny na rzecz czystego powietrza realizowany przez Państwowy Instytut Badawczy NASK we współpracy z Polskim Alarmem Smogowym.

W sierpniu został zamontowany na budynku szkoły czujnik smogu oraz tablica LED do wyświetlania wyników pomiarów.

Przez rok szkolny 2022/2023 nauczyciele koordynatorzy (Małgorzata Racka i Jolanta Sochacka) będą prowadzić zajęcia dydaktyczne dotyczące smogu oraz zajęcia dotyczące edukacji ekologicznej i zdrowego trybu życia. Szkoła będzie również uczestniczyć w organizowanych przez NASK konkursach tematycznych.

ZSP Rogozino

Nie byłoby teraźniejszości bez przeszłości, nie będzie przyszłości bez teraźniejszości

Dziś jako obecny zarząd GLKS Polonia w Radzanowie chcemy podziękować za sezon piłkarski 2021-2022. Sezon, który tak fantastycznie dla nas się zakończył. Po 10 latach klub ponownie gra w Lidze Okręgowej.

Wróćmy jednak do historii...

Nie byłoby dziś Polonii gdyby nie ludzie, prezesi, zarządy, zawodnicy, którzy ją dotąd tworzyli. Nie byłoby dziś boiska Polonii, gdyby nie starania poprzednich władz klubu, aby ten obiekt powstał. Nie byłoby Polonii, gdyby w 2016 r. Ariel Lipiński i Kamil Zieliński nie reaktywowali klubu.

Nie będzie jednak przyszłości klubu, jeżeli zaniedbamy teraźniejszość. Tu dziękujemy rodzicom, dzieciom, którzy zaufali nam i chcą, aby ich pociechy ćwiczyły grę w piłkę nożną właśnie w Polonii. To ich dziś podziwiamy na turniejach, rozgrywkach ligowych i razem z nimi cieszymy się, a czasem smucimy.

Dziękujemy też zawodnikom seniorom, którzy co tydzień zostawiają zdrowie na boisku, narażają się na poważne urazy, jednak godnie reprezentują barwy klubu oraz Gminy Radzanowo. Dziękujemy trenerowi Cezariuszowi Raczkowskiemu, który podjął się wyzwania i w sierpniu ub. roku związał się z klubem. Z jakim efektem – widzimy to.

Dziękujemy wszystkim sponsorom, daroczyńcom. Nie wszystkich zawsze wymieniamy, gdyż wielu z nich chce pomagać anonimowo.

Dziękujemy Panu Staroście Płockiemu a poprzednio Wójtowi tej pięknej gminy Panu Sylwestrowi Ziemkiewiczowi za wspieranie nas przez wszystkie lata. Dziękujemy obecnemu Wójtowi Gminy Radzanowo Piotrowi Jakubowskiemu, z którym wiążemy przyszłość klubu.

Dziękujemy Radnym Gminy Radzanowo za przyznawane roczne dotacje, które są głównym źródłem utrzymania naszego klubu.

Dziękujemy Zakładowi Gospodarczemu przy Urzędzie Gminy Radzanowo za wszelkie prace, niezbędne do utrzymania płyty boiska oraz zaplecza.

Obecnie jesteśmy w trakcie rozgrywek rundy jesiennej. Nasze drużyny biorą w nich udział i odnoszą bardzo dobre wyniki. Zarząd z dumą celebruje jeszcze jeden bardzo ważny moment w historii klubu - po raz pierwszy związaliśmy się umową sponsorską z firmą Poland Green Energy. Wierzymy, że zapewni nam to bardzo duże wsparcie finansowe z myślą o mieszkańcach naszej gminy. Zachęcamy do korzystania z usług, oferty Poland Green Energy przy montażu paneli fotowoltaicznych, czy instalacji pomp ciepła w swoich domach. Powołując się na nasz klub, uzyskujecie Państwo dodatkowe rabaty.

Zapraszamy wszystkich mieszkańców naszej gminy na rozgrywki, w jakich uczestniczą nasze drużyny. Liczymy na Wasze wsparcie i będziemy dalej głosić hasło: #wspierajswójlokalnyklub

GLKS Polonia Radzanowo

Martyna Murawska - od urodzenia mieszkanka Rogozina, wychowanka tamtejszej szkoły podstawowej. Jej wielkie pasje to śpiewanie i pisanie tekstów. Od wielu lat bierze udział w lokalnych wydarzeniach, jako wokalistka. Od dawna śpiewa w zespole ADHD. Członkini KGW Młode Rogozino. Swoje wiersze publikuje również za pomocą mediów społecznościowych oraz ma za sobą debiutanckie próby wydawnicze. Absolwentka pedagogiki i pracy socjalnej, wolontariuszka.

UCIEKAM

Tęsknię tak, aż mnie rozrywa od środka...
Płaczę, jakby mnie deszcz całego świata spotkał.
Skarżę się, a głuche echo słucha tego żalu
i tylko noc rozumie mój ból doskonale.

Uciekam w nią, by zakryć się przed całym światem,
Dotykam gwiazd, by się zasłonić ich brokatem.
I błyszczeć tak, gdy słońce zbudzi mnie o świcie,
bym poszła w coś, potocznie nazywane życiem.

WYSZEPTAJ MI

Wyszeptaj mi, że mogę przyjść,
że koniec już czekania,
że serce znowu może bić,
niż cierpieć na wygnaniu.

Wyszeptaj mi, że mogę przyjść,
czuć ciepło Twojej dłoni,
gdy włosy będziesz zgarniać mi
z tętniącej wreszcie skroni.

Wyszeptaj mi, że mogę przyjść
i znowu być Ci bliska,
by całą radość z ust Twych pić,
a w oczach widzieć wszystko.

Niech wreszcie już nastanie dzień
na koniec końca świata,
by znów się spełniał piękny sen
pachnący wonią kwiatów...

JESIENNA

Jesień wpadła do ogrodu,
zbiera już kasztany.
Zdobi złotem zieleń liści
szelestem utkany.

Deszczem zmywa znaki lata,
chłodzi wczesne ranki.
Świtem budzi senne słońce
śpiące za firanką.

Mgłą okrywa zbladłą trawę,
rdzawi wokół lasy.
Z mchu układa miękki dywan
pod swoim obcasem.

W pelerynie szytej czasem,
schowana w czerwieni,
swoim pięknem dech zapiera,
aż się świat rumieni.

DANE KONTAKTOWE

Urząd Gminy w Radzanowie
ul. Płocka 32
09-451 Radzanowo
e-mail : sekretariat@radzanowo.pl

Nr telefonu:
(24) 369 50 10 sekretariat
(24) 369 50 11 sekretariat /Fax
Numery :
(24) 369 50 12 - drogi gminne, oświetlenie
(24) 369 50 13 - sołectwa, organizacje pozarządowe
(24) 369 50 14 - zagospodarowanie przestrzenne, podziały nieruchomości, ochrona środowiska, rolnictwo
(24) 369 50 15 - inwestycje, zamówienia publiczne
797 870 630 - GZEAS kierownik
797 870 833 - GZEAS
(24) 369 50 18 - ewidencja ludności
(24) 369 50 19 - Urząd Stanu Cywilnego
(24) 369 50 20 - sprawy komunalne, odpady, opłaty
(24) 369 50 21 - podatki lokalne, działalność gospodarcza
(24) 369 50 22 - zezwolenia na sprzedaż napojów alkoholowych
(24) 369 50 23 - GOPS , asystent rodziny
(24) 369 50 24 - GOPS , pomoc środowiskowa
(24) 369 50 25 - GOPS , świadczenia wychowawcze
(24) 369 50 26 - GOPS , świadczenia rodzinne i alimentacyjne
(24) 369 50 27 - GOPS, świadczenia rodzinne i alimentacyjne
(24) 369 50 28 - księgowość budżetowa
(24) 369 50 29 - księgowość budżetowa

Godziny Urzędowania :

poniedziałek	7:30 – 15:30
wtorek	7:30 – 16.30
środa	7:30 – 15.30
czwartek	7:30 – 15.30
piątek	8:00 – 15:00

JEDNOSTKI ORGANIZACYJNE

Gminny Ośrodek Pomocy Społecznej w Radzanowie
ul. Płocka 32,
e-mail: gops@radzanowo.pl
Dział Pomocy Środowiskowej tel.: (24) 369 - 50 - 24
Dział Świadczeń Rodzinnych tel.: (24) 369 - 50 - 25 (26; 27)
Centrum Kultury i Sportu w Radzanowie
ul. Szkolna 3,
tel.: 661-381-943
e-mail: cks@radzanowo.pl
Gminna Biblioteka Publiczna w Radzanowie
ul. Szkolna 3,
tel.: (24) 261-34-42,
e-mail: gbp@radzanowo.pl
Filia w Rogozinie
tel.: (24) 364-56-56
Zakład Gospodarczy przy Urzędzie Gminy w Radzanowie
ul. Rolna 4,
tel.: (24) 261-34-21
tel./fax: (24) 261-34-36
e-mail: zg@radzanowo.pl

RADA GMINY RADZANOWO

Przewodnicząca Rady Gminy - Jolanta Anna Sochacka
Komisja Rewizyjna :
1. Robert Tokarski - Przewodniczący Komisji
2. Sylwester Dębski - Członek Komisji
3. Urszula Jaszczak - Członek Komisji

Komisja Oświaty, Budżetu, Bezpieczeństwa i Spraw Socjalnych:
1. Krzysztof Sobczak - Przewodniczący Komisji
2. Marcin Woźniak - Członek Komisji
3. Sławomir Trojanowski - Członek Komisji, Wiceprzewodniczący Rady Gminy
4. Małgorzata Elżbieta Zielińska - Chrzanowska - Członek Komisji

Komisja Rolnictwa i Gospodarki:
1. Robert Kozłowski - Przewodniczący Komisji
2. Katarzyna Makowska - Członek Komisji
3. Kamil Raczyński - Członek Komisji
4. Włodzimierz Pełka - Członek Komisji
5. Krzysztof Janecki - Członek Komisji
6. Jacek Szymański - Członek Komisji
7. Kazimierz Gajewski - Członek Komisji, Wiceprzewodniczący Rady Gminy

Komisja Skarg, Wniosków i Petycji:
1. Krzysztof Janecki - Przewodniczący Komisji
2. Włodzimierz Pełka - Członek Komisji
3. Marcin Woźniak - Członek Komisji

OŚWIATA

Szkoła Podstawowa w Radzanowie
ul. Szkolna 16
tel.: (24) 265- 46-52
www.spradzanowo.pl
Zespół Szkolno – Przedszkolny w Rogozinie
ul. Mazowiecka 25, 09-442 Rogozino
tel.: (24) 263-77-77
www. sp-rogozino.pl
Samorządowe Przedszkole w Radzanowie
ul. Marii Konopnickiej 3
tel.: (24) 265- 43-44
www.przedszkoleradzanowo.pl

WYDAWCA

Gmina Radzanowo
ul. Płocka 32
09-451 Radzanowo

ZAWSZE AKTUALNE INFORMACJE NA STRONIE GMINY RADZANOWO
WWW.RADZANOWO.PL